ALLES IST LICHT UND LIEBE

Gott, die Schöpfung aus Licht und Liebe, das Geheimnis der Biophotonen und die Konsequenzen für unser Leben

1. Am Anfang war das Licht – der göttliche Ursprung allen Seins

Seit Jahrtausenden beschäftigt die Menschheit eine der tiefsten Fragen überhaupt: Woher kommen wir? Warum existiert das Universum? Was ist der Ursprung des Lebens? Und welchen Sinn hat unsere Existenz?

Die Religionen, die Philosophie und die Naturwissenschaften haben unterschiedliche Antworten auf diese Fragen entwickelt. Doch ein Begriff taucht dabei immer wieder auf: **das Licht**.

Bereits in der Bibel heißt es im ersten Buch Mose:

„Und Gott sprach: Es werde Licht! Und es ward Licht." (Genesis 1,3)

Im Johannesevangelium lesen wir:

„Gott ist Licht, und in ihm ist keine Finsternis." (1. Johannes 1,5)

Auch in anderen spirituellen Traditionen spielt das Licht eine zentrale Rolle. Es steht für Erkenntnis, Wahrheit, Bewusstsein, Reinheit und die Überwindung der Dunkelheit.

Aus einer spirituellen Perspektive lässt sich daraus ein faszinierender Gedanke entwickeln:

Gott ist nicht einfach ein Wesen innerhalb des Universums. Gott ist der ewige Ursprung, aus dem das Universum und alles Leben hervorgegangen sind.

Wenn wir Gott als unendliches Bewusstsein, unendliches Licht und bedingungslose Liebe verstehen, dann erscheint die gesamte Schöpfung als Ausdruck dieses göttlichen Ursprungs.

In diesem Weltbild existiert nichts vollkommen unabhängig von Gott. Jede Galaxie, jeder Stern, jeder Planet, jeder Baum, jedes Tier und jeder Mensch ist Teil einer gewaltigen, zusammenhängenden Wirklichkeit.

Das Universum wäre demnach nicht nur eine Ansammlung von Materie, sondern zugleich Ausdruck eines tieferen geistigen Prinzips.

Die Aussage, alles sei aus göttlichem Licht und göttlicher Liebe entstanden, ist dabei eine **metaphysische und spirituelle Deutung**, keine naturwissenschaftlich bewiesene Erklärung der Entstehung des Universums.

Dennoch kann sie uns helfen, über unseren Platz in der Schöpfung und den Sinn unseres Lebens nachzudenken.

2. Licht und Liebe – zwei Ausdrucksformen des Göttlichen

Warum werden ausgerechnet Licht und Liebe so häufig mit Gott in Verbindung

gebracht?

Das Licht besitzt eine besondere Eigenschaft: Es macht die Welt sichtbar.

Ohne Licht könnten wir die Schönheit der Natur nicht erkennen. Farben würden für unsere Augen verschwinden. Die Sonne könnte keine Energie für die Photosynthese liefern, und die uns bekannte Biosphäre wäre nicht möglich.

Das Licht ermöglicht damit wesentliche Voraussetzungen für das Leben auf der Erde.

Die Liebe wiederum besitzt auf menschlicher Ebene eine andere, ebenso bedeutsame Eigenschaft: Sie verbindet.

Liebe lässt Menschen füreinander sorgen. Sie fördert Mitgefühl, Hilfsbereitschaft, Vertrauen und Zusammenhalt.

Ein Kind entwickelt sich durch die Zuwendung seiner Eltern. Menschen überwinden Schwierigkeiten durch gegenseitige Unterstützung. Freundschaften und Familien werden durch Vertrauen und Zuneigung zusammengehalten.

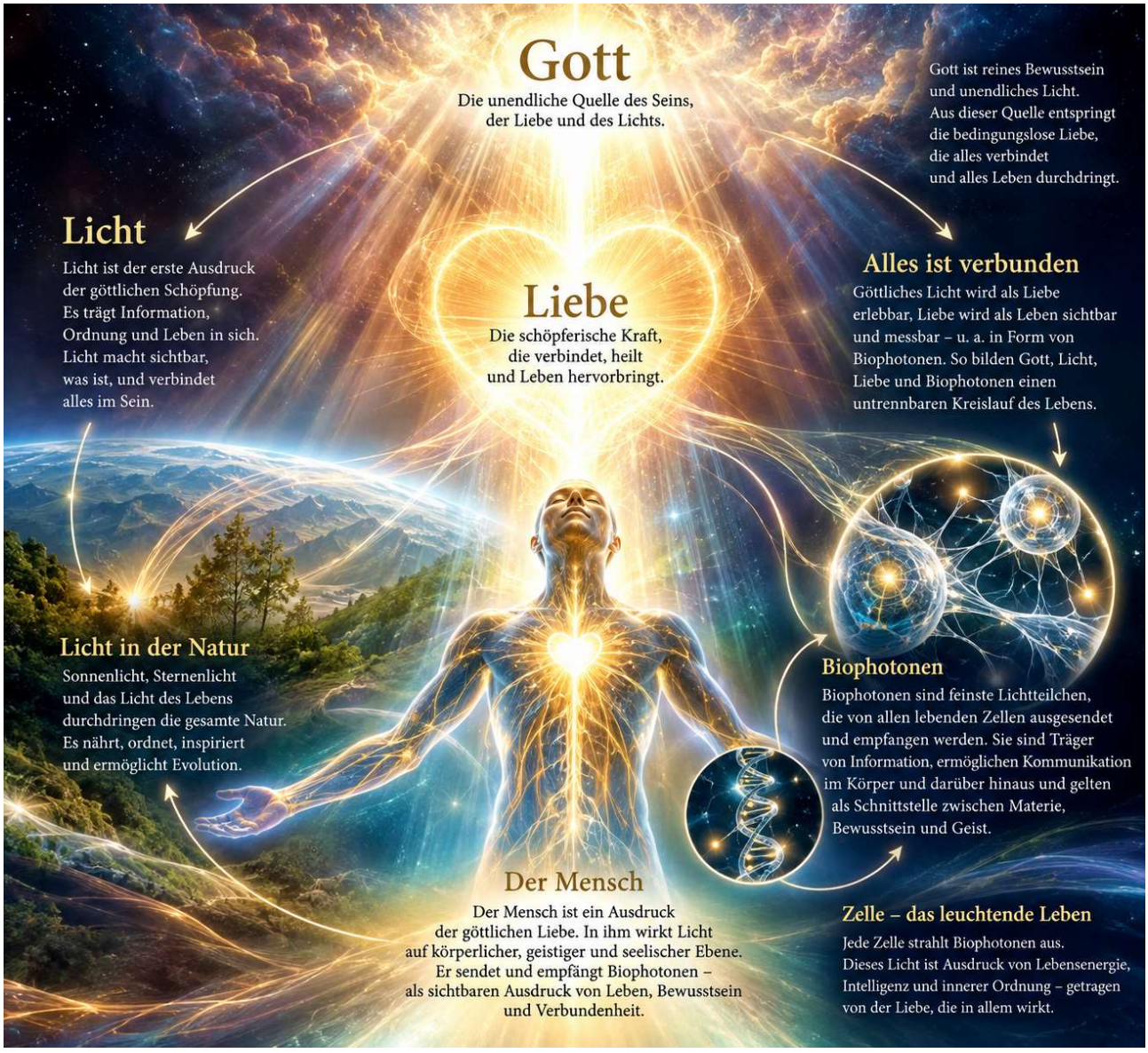

Aus spiritueller Sicht könnte man deshalb sagen:

Das Licht macht die Schöpfung sichtbar, während die Liebe ihr einen tieferen Sinn verleiht.

Licht steht symbolisch für Erkenntnis und Bewusstsein.

Liebe steht für Verbundenheit und die Überwindung des Egoismus.

Beides zusammen ergibt ein Bild der Schöpfung, in dem das Leben nicht als sinnloser Zufall, sondern als Möglichkeit zur Entwicklung von Bewusstsein und Liebe verstanden wird.

Dabei ist eine wichtige Unterscheidung notwendig: Physikalisches Licht ist elektromagnetische Strahlung. Liebe dagegen ist eine menschlich erfahrbare emotionale, soziale und möglicherweise spirituelle Wirklichkeit. Dass beide Erscheinungsformen derselben göttlichen Substanz seien, ist eine Glaubensvorstellung, keine physikalische Erkenntnis.

Gerade diese Unterscheidung erlaubt es, naturwissenschaftliche Erkenntnisse und spirituelle Überzeugungen miteinander ins Gespräch zu bringen, ohne sie miteinander zu verwechseln.

3. Das Universum – eine gewaltige Schöpfung aus Energie und Materie

Wenn wir nachts zum Sternenhimmel blicken, schauen wir auf eine Wirklichkeit, deren Dimensionen unsere Vorstellungskraft weit übersteigen.

Milliarden Galaxien mit jeweils Milliarden Sternen bevölkern das beobachtbare Universum.

Die moderne Kosmologie beschreibt, wie sich unser Universum seit ungefähr 13,8 Milliarden Jahren aus einem extrem heißen und dichten frühen Zustand entwickelt hat.

In den ersten Entwicklungsphasen entstanden elementare Teilchen. Später bildeten sich Atomkerne und Atome. Unter dem Einfluss der Gravitation entstanden Sterne und Galaxien.

Im Inneren der Sterne wurden zahlreiche schwerere chemische Elemente erzeugt, aus denen schließlich auch Planeten und Lebewesen hervorgehen konnten.

Die Atome unseres Körpers haben somit eine kosmische Geschichte.

Der Kohlenstoff in unseren Zellen, der Sauerstoff, den wir atmen, und das Kalzium unserer Knochen sind Teil eines gewaltigen Kreislaufs der Materie.

Wir sind tatsächlich Kinder des Universums.

Albert Einsteins berühmte Beziehung

$E=mc^2$

beschreibt die Äquivalenz von Masse und Energie und Licht.

Sie bedeutet allerdings nicht, dass jede Materie buchstäblich aus Licht besteht. Photonen sind eine bestimmte Form elektromagnetischer Energie; Materie

besitzt darüber hinaus eigene physikalische Eigenschaften und Strukturen.

Trotzdem zeigt die moderne Physik, dass Materie und Energie in einem tiefen Zusammenhang stehen.

Die spirituelle Interpretation geht noch einen Schritt weiter.

Sie fragt, ob hinter den Naturgesetzen und der Entwicklung des Universums möglicherweise ein schöpferischer geistiger Ursprung steht.

Die Naturwissenschaft kann die physikalische Entwicklung des Universums untersuchen. Ob diese Entwicklung letztlich auf einen göttlichen Willen zurückgeht, bleibt eine philosophische und religiöse Frage.

Wer an einen solchen Ursprung glaubt, kann das Universum als eine fortdauernde Schöpfung betrachten.

Denn auch heute entstehen Sterne, entwickeln sich Planeten, wachsen Pflanzen und werden neue Lebewesen geboren.

Die Schöpfung erscheint aus dieser Perspektive nicht als abgeschlossenes Ereignis, sondern als fortwährender Prozess des Werdens und Vergehens.

4. Biophotonen – das geheimnisvolle Licht lebender Zellen

Besonders faszinierend wird die Verbindung zwischen Licht und Leben, wenn wir uns den sogenannten Biophotonen zuwenden.

Biophotonen sind äußerst schwache Lichtemissionen lebender biologischer Systeme.

Pflanzen, Tiere und menschliche Zellen können solche Photonen aussenden.

Diese Erscheinung wird wissenschaftlich als *ultraschwache Photonenemission* bezeichnet.

Sie entsteht unter anderem durch biochemische Prozesse, insbesondere durch oxidative Reaktionen im Zellstoffwechsel.

Dabei können angeregte Moleküle entstehen, die beim Übergang in einen energieärmeren Zustand Photonen freisetzen.

Diese Lichtemission ist so schwach, dass sie mit bloßem Auge normalerweise nicht wahrgenommen werden kann. Für ihre Messung sind hochempfindliche Geräte erforderlich.

Der deutsche Biophysiker Fritz-Albert Popp beschäftigte sich intensiv mit diesem Phänomen und untersuchte mögliche Zusammenhänge zwischen Biophotonen und biologischen Regulationsprozessen.

Einige seiner weitergehenden Hypothesen, insbesondere zur umfassenden Informationsübertragung durch kohärentes Licht, sind wissenschaftlich nicht allgemein anerkannt.

Was können wir daraus schließen?

Zunächst etwas Erstaunliches:

Unser Körper sendet tatsächlich Licht aus.

Auch wenn wir es nicht sehen können, finden in unserem Organismus ständig Prozesse statt, bei denen Photonen entstehen.

Das ist eine faszinierende naturwissenschaftliche Tatsache.

Allerdings ist bislang nicht nachgewiesen, dass Biophotonen ein universelles Kommunikationssystem aller Lebewesen bilden oder dass sie Bewusstsein, Gedanken oder Liebe unmittelbar übertragen.

Ebenso gibt es keinen wissenschaftlichen Nachweis dafür, dass Biophotonen göttliches Licht darstellen.

Dennoch bietet dieses Phänomen einen bemerkenswerten Anlass für eine philosophische Betrachtung.

Seit Jahrtausenden sprechen spirituelle Traditionen vom inneren Licht des Menschen.

Heute wissen wir, dass lebende Zellen tatsächlich äußerst schwaches Licht emittieren.

Beide Aussagen beziehen sich auf unterschiedliche Ebenen der Wirklichkeit. Ihre Ähnlichkeit ist faszinierend, aber kein Beweis für einen gemeinsamen Ursprung.

Vielleicht liegt gerade darin ihre Bedeutung: Sie regen uns dazu an, das Leben nicht nur oberflächlich zu betrachten, sondern seine biologischen und geistigen Dimensionen genauer zu erforschen.

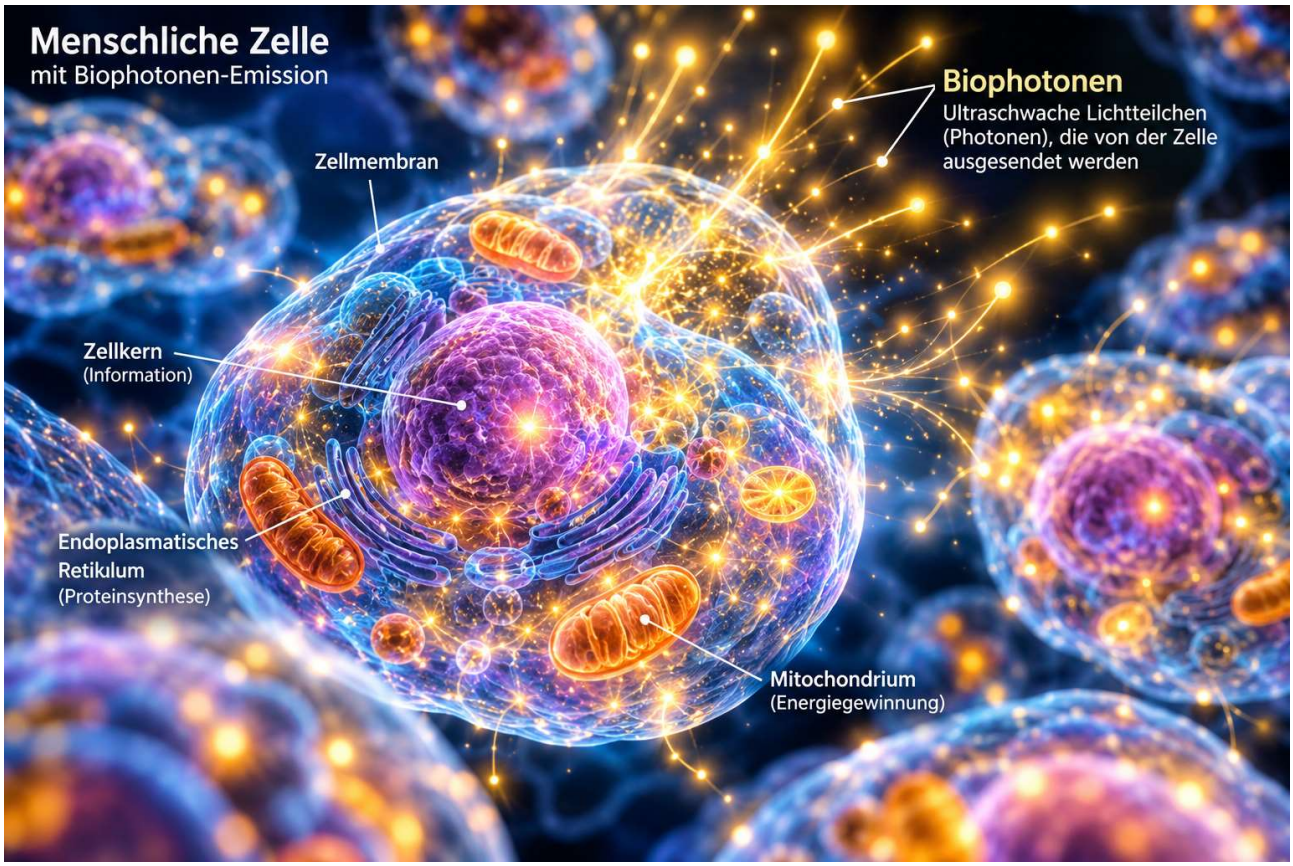

Das geheimnisvolle Licht in unseren Zellen

Alles Leben auf der Erde ist eng mit Licht verbunden. Ohne die Energie der Sonne gäbe es keine Photosynthese, keine Pflanzen und damit auch nicht die Lebensgrundlagen, auf denen nahezu alle Ökosysteme beruhen. Doch Licht spielt möglicherweise eine noch viel tiefere Rolle im Leben, als wir gewöhnlich annehmen.

Eine besonders faszinierende Entdeckung ist, dass lebende Zellen selbst winzige Mengen Licht aussenden. Dieses Phänomen wird als **Biophotonenemission** bezeichnet. Es handelt sich um eine extrem schwache elektromagnetische Strahlung, die mit bloßem Auge nicht sichtbar ist, aber mithilfe hoch empfindlicher Messgeräte nachgewiesen werden kann.

Der deutsche Biophysiker Fritz-Albert Popp (1938–2018) beschäftigte sich intensiv mit diesem Phänomen. Er vertrat die Hypothese, dass Biophotonen nicht lediglich Nebenprodukte biochemischer Vorgänge seien, sondern möglicherweise eine wichtige Rolle bei der Kommunikation und Koordination unserer Körperzellen spielen.

Während die Existenz der ultraschwachen Photonenemission wissenschaftlich nachgewiesen ist, bleiben die weitergehenden Vorstellungen über ihre Funktion im Organismus umstritten.

Dennoch eröffnet dieses Phänomen interessante Fragen: Könnte Licht ein bislang unterschätzter Bestandteil jener komplexen Prozesse sein, die Gesundheit, Alterung und schließlich den Tod bestimmen?

Biophotonen und Gesundheit – Wenn unsere Zellen miteinander kommunizieren

Unser menschlicher Körper besteht aus vielen Billionen Zellen, die ununterbrochen miteinander kommunizieren müssen. Jede Sekunde werden unzählige Informationen ausgetauscht, Stoffwechselprozesse reguliert, Schäden repariert und neue Zellen gebildet.

Die etablierte Biologie erklärt diese Vorgänge hauptsächlich durch chemische Botenstoffe, elektrische Signale, mechanische Wechselwirkungen und molekulare Regulationsmechanismen.

Popp und andere Forscher vermuteten jedoch, dass zusätzlich eine Kommunikation durch Lichtsignale stattfinden könnte.

Nach dieser Hypothese könnten Biophotonen zur zeitlichen Abstimmung bestimmter Zellprozesse beitragen. Die Zellen wären dann nicht nur biochemisch, sondern möglicherweise auch über elektromagnetische Signale miteinander verbunden.

Man könnte sich den Organismus bildlich wie ein riesiges Orchester vorstellen: Jede Zelle ist ein Musiker, der seine eigene Aufgabe erfüllt. Gesundheit entsteht, wenn die verschiedenen Instrumente harmonisch zusammenspielen.

In diesem Bild wären Biophotonen möglicherweise ein zusätzlicher Bestandteil

der Verständigung zwischen den Musikern.

Gesundheit wäre dann nicht einfach die Abwesenheit von Krankheit, sondern auch Ausdruck einer geordneten Zusammenarbeit unserer Körperzellen.

Allerdings ist bislang nicht nachgewiesen, dass die extrem schwache Photonenemission tatsächlich eine solche koordinierende Funktion erfüllt.

Könnten Krankheiten das Lichtmuster verändern?

Hier gibt es einen interessanten wissenschaftlichen Ansatz.

Biophotonen entstehen unter anderem bei oxidativen Stoffwechselprozessen. Insbesondere reaktive Sauerstoffverbindungen können chemische Reaktionen auslösen, bei denen Moleküle in angeregte Zustände gelangen und anschließend Photonen abgeben.

Da oxidativer Stress bei zahlreichen Erkrankungen eine Rolle spielt, untersuchen Wissenschaftler, ob Veränderungen der Lichtemission Hinweise auf biologische Belastungen liefern könnten.

Denkbar wäre beispielsweise, dass bestimmte Erkrankungen charakteristische Veränderungen in der Stärke oder zeitlichen Verteilung der Photonenemission hervorrufen.

Ein solches Verfahren könnte möglicherweise eines Tages die medizinische Diagnostik ergänzen.

Allerdings existiert bislang kein allgemein anerkanntes klinisches Verfahren, mit dem sich aus der Biophotonenemission zuverlässig der allgemeine Gesundheitszustand eines Menschen bestimmen lässt.

Biophotonen und Alterung – verändert sich unser inneres Licht?

Altern ist ein außerordentlich komplexer biologischer Vorgang.

Im Laufe unseres Lebens verändern sich unsere Zellen. DNA-Schäden können sich ansammeln, die Funktion der Mitochondrien verändert sich, Reparaturmechanismen werden weniger effizient und manche Zellen verlieren ihre Fähigkeit, sich zu teilen.

Auch die Kommunikation zwischen den Zellen und die Regulation des Immunsystems verändern sich.

Da viele dieser Vorgänge mit oxidativen Prozessen verbunden sind, liegt die Vermutung nahe, dass sich auch die Biophotonenemission während des Alterns verändert.

Dabei sind zwei unterschiedliche Vorstellungen zu unterscheiden.

Die erste Vorstellung ist biochemisch begründet: Mit zunehmendem Alter verändern sich Stoffwechsel und oxidativer Stress. Deshalb könnten sich auch die messbaren Lichtemissionen verändern.

Das ist eine wissenschaftlich untersuchbare Hypothese.

Die zweite Vorstellung geht wesentlich weiter: Manche Vertreter der Biophotonenhypothese vermuten, dass junge und gesunde Organismen eine besonders geordnete oder kohärente Lichtemission aufweisen, während diese Ordnung im Alter abnimmt.

In diesem Modell würde Altern nicht nur eine Verschlechterung biochemischer Funktionen bedeuten, sondern möglicherweise auch einen zunehmenden Verlust innerer elektromagnetischer Ordnung.

Man könnte es mit einem Orchester vergleichen, dessen Musiker im Laufe der Zeit Schwierigkeiten bekommen, im gleichen Rhythmus zu spielen.

Allerdings ist diese Vorstellung einer altersabhängig abnehmenden biologischen Lichtkohärenz beim Menschen nicht ausreichend belegt.

Besonders wichtig ist dabei eine Unterscheidung:

Eine stärkere Lichtemission bedeutet nicht automatisch mehr Gesundheit oder Lebenskraft.

Tatsächlich kann oxidativer Stress die Photonenemission erhöhen. Eine gestresste oder geschädigte Zelle kann daher unter bestimmten Bedingungen mehr Licht aussenden als eine gesunde.

Entscheidend wäre bei entsprechenden Untersuchungen nicht allein die Lichtmenge, sondern das gesamte Muster der Emission und dessen Zusammenhang mit biologischen Funktionen.

Mitochondrien – Lichtquellen des Lebens

Eine besonders interessante Rolle spielen unsere Mitochondrien.

Diese kleinen Zellorganellen sind maßgeblich an der Energieversorgung unseres Körpers beteiligt. Sie erzeugen mithilfe verschiedener Stoffwechselprozesse Adenosintriphosphat (ATP), den wichtigsten unmittelbar nutzbaren Energieträger unserer Zellen.

Bei diesen Vorgängen entstehen auch reaktive Sauerstoffverbindungen.

Unter bestimmten Bedingungen können daraus chemische Reaktionen hervorgehen, bei denen ultraschwache Lichtemissionen auftreten.

Die Mitochondrien gehören deshalb zu den biologisch plausiblen Quellen solcher Photonen.

Das eröffnet eine interessante Verbindung zwischen drei grundlegenden Erscheinungen:

Energiestoffwechsel, Zellalterung und Lichtemission.

Mit zunehmendem Alter können mitochondriale Funktionen beeinträchtigt werden. Gleichzeitig verändern sich die Regulation oxidativer Prozesse und die Fähigkeit der Zellen, Schäden zu beheben.

Möglicherweise lassen sich bestimmte dieser Veränderungen künftig auch anhand ihrer ultraschwachen Lichtemission untersuchen.

Daraus folgt jedoch nicht, dass die Mitochondrien durch die Abgabe von Biophotonen unseren Körper mit zusätzlicher nutzbarer Energie versorgen.

Die Photonen sind nach heutigem Kenntnisstand vor allem eine Begleiterscheinung bestimmter biochemischer Reaktionen.

Biophotonen und der Tod – erlischt mit dem Leben auch das Licht?

Hier erreichen wir eine besonders tiefgründige Frage.

Was geschieht mit der Biophotonenemission, wenn ein Mensch stirbt?

Solange unsere Körperzellen leben, laufen in ihnen Stoffwechselprozesse ab. Einige dieser Prozesse sind mit der Aussendung ultraschwacher Photonen verbunden.

Wenn der Organismus stirbt, brechen seine lebenswichtigen Regulationssysteme zusammen.

Allerdings sterben nicht sämtliche Körperzellen im gleichen Augenblick. Manche Zellen bleiben nach dem Tod des Organismus noch eine gewisse Zeit stoffwechselaktiv.

Auch chemische Oxidationsprozesse können weiterhin stattfinden.

Deshalb wäre es wissenschaftlich nicht korrekt, sich den Tod als einen einzigen Moment vorzustellen, in dem sämtliche Biophotonenemissionen schlagartig erlöschen.

Vielmehr dürften sich die Lichtemissionen während des Sterbens und der anschließenden Veränderungen des Gewebes auf komplexe Weise verändern.

Interessanterweise kann die Photonenemission bei geschädigtem oder absterbendem Gewebe unter bestimmten Bedingungen sogar vorübergehend zunehmen.

Erst wenn die entsprechenden chemischen Reaktionen aufhören, verschwinden auch die damit verbundenen Lichtemissionen.

Könnte das Erlöschen der biologischen Lichtordnung den Tod begleiten?

Ausgehend von Popps Hypothesen könnte man eine weitergehende Überlegung formulieren.

Angenommen, ein lebender Organismus würde tatsächlich einen Teil seiner Zellfunktionen mithilfe geordneter elektromagnetischer Signale koordinieren.

Dann könnte der Tod auch mit dem endgültigen Zusammenbruch dieser hypothetischen Lichtkommunikation verbunden sein.

Das wäre ein faszinierendes Forschungsgebiet.

Allerdings gibt es bislang keinen überzeugenden Nachweis, dass ein solcher Zusammenbruch einer übergeordneten Biophotonenordnung tatsächlich stattfindet oder den Tod verursacht.

Der biologische Tod ist wissenschaftlich nicht als Verlust eines inneren Lichtfeldes definiert.

Trotzdem besitzt der Gedanke, dass das Leben von Licht begleitet wird und dieses Licht sich beim Sterben verändert, eine bemerkenswerte philosophische und symbolische Bedeutung.

Biophotonen, Bewusstsein und Seele

Eine der größten ungelösten Fragen betrifft das menschliche Bewusstsein.

Wie entsteht aus den Aktivitäten von Nervenzellen unser subjektives Erleben?

Warum empfinden wir Freude, Liebe, Angst und Mitgefühl? Warum besitzen wir ein Bewusstsein unserer eigenen Existenz?

Die Neurowissenschaften haben zahlreiche Zusammenhänge zwischen Gehirnaktivität und Bewusstsein entdeckt. Dennoch sind wichtige philosophische und wissenschaftliche Fragen zur Entstehung subjektiver Erfahrungen weiterhin offen.

Hier setzen verschiedene spekulative Hypothesen an.

Einige Autoren haben vorgeschlagen, dass elektromagnetische Felder oder möglicherweise auch ultraschwache Photonenemissionen bei der Informationsverarbeitung des Gehirns eine Rolle spielen könnten.

Bislang gibt es jedoch keine belastbaren Belege dafür, dass Biophotonen das menschliche Bewusstsein erzeugen oder tragen.

Noch weiter geht die Vorstellung, dass Bewusstsein beziehungsweise Seele unabhängig vom materiellen Körper existieren könnte.

Diese Frage berührt nicht nur die Naturwissenschaften, sondern auch Philosophie, Religion und persönliche spirituelle Erfahrungen.

Aus spiritueller Sicht könnte man das Licht des lebenden Körpers als Sinnbild einer tieferen Wirklichkeit verstehen.

Die Biophotonen wären dann nicht selbst die Seele, sondern ein faszinierender Ausdruck der Tatsache, dass lebendige Materie in vielfältiger Weise mit Licht verbunden ist.

Das ist eine mögliche philosophische Deutung, kein wissenschaftlicher Befund.

Nahtoderfahrungen – das Licht des Jenseits

Besonders interessant wird die Frage nach Licht und Bewusstsein im Zusammenhang mit Nahtoderfahrungen.

Menschen, die eine lebensbedrohliche Situation überstanden haben, berichten gelegentlich von außergewöhnlichen Erlebnissen.

Dazu gehören das Gefühl, den eigenen Körper verlassen zu haben, Begegnungen mit verstorbenen Angehörigen, ein verändertes Zeitempfinden sowie Erfahrungen eines außergewöhnlich hellen Lichtes.

Einige Betroffene beschreiben dieses Licht als von einer überwältigenden Liebe, Geborgenheit und einem tiefen Frieden begleitet.

Manche sprechen sogar von einer Begegnung mit Gott oder einer göttlichen Gegenwart.

Bemerkenswert ist, dass das Licht in solchen Berichten häufig nicht als gewöhnliches Sonnenlicht empfunden wird.

Vielmehr schildern Betroffene es als etwas, das zugleich Licht, Bewusstsein und Liebe verkörpere.

Für Menschen mit einem spirituellen Weltbild können solche Erfahrungen ein Hinweis auf eine Wirklichkeit sein, die über unser irdisches Leben hinausgeht.

Aus wissenschaftlicher Sicht ist allerdings zu beachten, dass Nahtoderfahrungen in Situationen auftreten können, in denen das Gehirn noch aktiv ist oder seine Aktivität während einer Krise beziehungsweise der Erholung verändert.

Ihre genauen Ursachen sind nicht vollständig geklärt. Als mögliche Erklärungsansätze werden unter anderem neurophysiologische Veränderungen, Sauerstoffmangel, veränderte neuronale Aktivität und Prozesse der Erinnerung untersucht.

Es gibt derzeit keinen gesicherten Nachweis, dass die Lichterlebnisse bei Nahtoderfahrungen durch Biophotonen entstehen oder dass sie eine Verbindung zu einem Jenseits darstellen.

Eine mögliche spirituelle Interpretation

Unabhängig davon lässt sich eine interessante philosophische Vorstellung entwickeln.

Vielleicht ist das Licht, das Menschen in Nahtoderfahrungen beschreiben, für sie Ausdruck einer Wirklichkeit, in der Liebe und Bewusstsein nicht mehr an die Grenzen des Körpers gebunden sind.

In einer religiösen Interpretation könnte dieses Licht als Gegenwart Gottes verstanden werden.

Der Tod wäre dann nicht das Ende der persönlichen Existenz, sondern ein Übergang in eine andere Form des Seins.

Diese Vorstellung ist mit vielen religiösen Traditionen vereinbar, lässt sich jedoch aus der Biophotonenforschung weder bestätigen noch widerlegen.

Können Liebe, Mitgefühl und innere Ruhe unser biologisches Licht beeinflussen?

Ein weiterer interessanter Gedanke betrifft den Zusammenhang zwischen unserem seelischen Zustand und den Vorgängen in unseren Körperzellen.

Dass psychische Belastungen biologische Auswirkungen haben können, ist gut untersucht.

Chronischer Stress beeinflusst beispielsweise das autonome Nervensystem, den Hormonhaushalt, die Immunregulation und verschiedene Stoffwechselprozesse.

Umgekehrt können soziale Verbundenheit, Entspannung, ausreichend Schlaf und unterstützende Beziehungen die Gesundheit fördern.

Da die Biophotonenemission unter anderem mit Stoffwechsel- und Oxidationsprozessen zusammenhängt, wäre es grundsätzlich denkbar, dass sich auch Veränderungen des psychischen Zustandes auf bestimmte Lichtemissionen auswirken.

Daraus ergibt sich eine wissenschaftlich überprüfbare Frage:

Verändert sich das Muster der Biophotonenemission, wenn ein Mensch Liebe, Geborgenheit, Mitgefühl oder tiefe innere Ruhe empfindet?

Einzelne Untersuchungen haben Zusammenhänge zwischen physiologischen Zuständen und ultraschwacher Photonenemission erforscht. Es fehlt jedoch an überzeugenden, reproduzierten Belegen dafür, dass Liebe oder Meditation ein besonderes, gesundheitsförderndes Biophotonenmuster erzeugen.

Dennoch bleibt der Zusammenhang zwischen emotionalem Wohlbefinden und körperlicher Gesundheit bedeutsam.

Liebe und Geborgenheit sind keine bloßen abstrakten Vorstellungen. Sie gehen mit messbaren Veränderungen unseres Nervensystems und unserer körperlichen Regulation einher.

Die Vorstellung, dass sich diese Veränderungen möglicherweise auch in ultraschwachen Lichtemissionen widerspiegeln könnten, ist eine interessante Forschungshypothese.

Ist Altern vielleicht auch ein Verlust an innerer Ordnung?

Betrachten wir das Altern noch einmal aus einer übergeordneten Perspektive.

Ein lebender Organismus ist ein hochkomplexes System, das ständig Energie benötigt, um seine Strukturen und Funktionen aufrechtzuerhalten.

Unsere Körperzellen müssen fortlaufend Schäden reparieren, Moleküle erneuern und ihre Aktivitäten aufeinander abstimmen.

Mit zunehmendem Alter wird diese Regulation in manchen Bereichen weniger zuverlässig.

Aus physikalischer Sicht ist das Leben ein offenes, dynamisches System, das durch einen kontinuierlichen Austausch von Energie und Materie seine Organisation erhält.

Hier könnte die Biophotonenforschung möglicherweise zusätzliche Einblicke liefern.

Vielleicht zeigen bestimmte Lichtemissionsmuster, wie sich die Stoffwechselaktivität und der oxidative Zustand unserer Zellen während des Alterns verändern.

Daraus könnte sich langfristig eine neue Möglichkeit ergeben, biologische Alterungsprozesse zu beobachten.

Man sollte jedoch nicht den Schluss ziehen, dass Altern grundsätzlich durch einen Verlust von Biophotonen verursacht wird.

Dafür fehlen die Belege.

Ebenso wenig gibt es bislang überzeugende Nachweise dafür, dass sich die menschliche Lebensdauer durch eine gezielte Erhöhung der Biophotonenemission verlängern lässt.

Könnte der Tod eine Heimkehr ins Licht sein?

Viele Menschen empfinden den Gedanken tröstlich, dass der Tod nicht die endgültige Vernichtung des Bewusstseins bedeutet.

Die Berichte über Nahtoderfahrungen, in denen Menschen von einem unbeschreiblich hellen Licht und einer überwältigenden Liebe erzählen, verstärken bei manchen diese Hoffnung.

Man könnte sich deshalb vorstellen, dass der Mensch während seines irdischen Lebens durch seinen Körper an die materielle Welt gebunden ist.

Mit dem Tod endet die biologische Aktivität dieses Körpers.

Wenn aber Bewusstsein oder Seele unabhängig vom Körper weiterexistieren sollten, könnte der Tod aus spiritueller Sicht ein Übergang sein.

Nicht in ein physikalisches Lichtfeld aus Biophotonen, sondern in eine

Wirklichkeit, die Menschen symbolisch als göttliches Licht beschreiben.

Das wäre keine wissenschaftliche Erklärung des Todes, sondern eine metaphysische Deutung seiner möglichen Bedeutung.

5. Der Mensch – Materie, Leben und Bewusstsein

Der menschliche Körper besteht aus Billionen Zellen.

Jede dieser Zellen ist ein hochkomplexes biologisches System.

Unzählige chemische Reaktionen laufen gleichzeitig ab. Informationen werden verarbeitet, Proteine hergestellt, Schäden repariert und Energie bereitgestellt.

Doch aus dieser biologischen Organisation entsteht etwas, das uns besonders beschäftigt:

Bewusstsein.

Wir können denken, fühlen, uns erinnern und Entscheidungen treffen.

Wir erleben Freude und Trauer, Liebe und Angst, Hoffnung und Verzweiflung.

Vor allem aber können wir über uns selbst nachdenken.

Wir können fragen:

- Wer bin ich?



- Warum lebe ich?

- Was geschieht nach meinem Tod?

- Und gibt es etwas, das über meine körperliche Existenz hinausgeht?

Die Neurowissenschaft untersucht die Zusammenhänge zwischen Gehirnaktivität und Bewusstsein. Eine allgemein akzeptierte vollständige Erklärung dafür, warum und wie subjektives Erleben entsteht, gibt es bislang nicht.

Spirituelle Traditionen betrachten Bewusstsein teilweise als grundlegende Eigenschaft der Wirklichkeit.

In einem solchen Weltbild wäre der Mensch nicht ausschließlich ein biologischer Organismus, sondern zugleich ein geistiges Wesen.

Sein Körper wäre die materielle Grundlage seines irdischen Lebens, während sein Bewusstsein die Möglichkeit eröffnet, sich selbst und die Welt zu erkennen.

Daraus entsteht eine tiefgreifende Vorstellung:

Vielleicht besteht unsere wichtigste Aufgabe nicht darin, möglichst viel zu besitzen, sondern darin, unser Bewusstsein zu entwickeln.

Das führt unmittelbar zur Frage nach dem Sinn unseres Lebens.

DIE KONSEQUENZEN FÜR UNSER LEBEN

6. Der Sinn des Lebens könnte in der Entwicklung unseres Bewusstseins liegen

Wenn wir die Vorstellung zugrunde legen, dass Gott der Ursprung allen Seins und die Liebe das höchste schöpferische Prinzip ist, ergibt sich daraus eine bestimmte Lebensphilosophie.

Der Mensch wäre dann nicht nur auf der Erde, um zu arbeiten, Geld zu verdienen, Besitz anzuhäufen und schließlich zu sterben.

Seine Existenz hätte eine tiefere Bedeutung.

Er könnte lernen, sein Bewusstsein Schritt für Schritt zu erweitern.

Am Anfang unseres Lebens stehen vor allem unsere eigenen Bedürfnisse.

Ein kleines Kind nimmt die Welt zunächst überwiegend aus seiner persönlichen Perspektive wahr.

Im Laufe seiner Entwicklung kann es zunehmend lernen, die Gefühle und Bedürfnisse anderer Menschen zu verstehen.

Es entwickelt Empathie, Verantwortungsbewusstsein und moralisches Urteilsvermögen.

Doch diese Entwicklung geschieht nicht automatisch.

Auch Erwachsene können stark von Egoismus, Neid, Machtstreben, Angst und materiellen Interessen bestimmt sein.

Andere Menschen entwickeln dagegen ein ausgeprägtes Mitgefühl, innere Gelassenheit und die Bereitschaft, für andere einzustehen.

Aus spiritueller Sicht könnte man diese Entwicklung als einen Weg vom begrenzten Ich-Bewusstsein zu einem umfassenderen Bewusstsein der Verbundenheit beschreiben.

Der entscheidende Gedanke lautet:

Nicht unser Besitz, unser gesellschaftlicher Rang oder unsere Macht bestimmen unseren inneren Wert, sondern die Art, wie wir denken, fühlen und handeln.

Ein Mensch, der anderen hilft, sich für Schwächere einsetzt und aufrichtig liebt, verwirklicht in diesem Weltbild einen wesentlichen Teil seiner Lebensaufgabe.

7. Die Überwindung des Egoismus

Eine der größten Herausforderungen des Menschen ist sein Egoismus.

Der Wunsch nach persönlichem Vorteil ist zunächst nichts Ungewöhnliches. Jeder Mensch muss für seine Bedürfnisse sorgen und seine Existenz sichern.

Problematisch wird es jedoch, wenn die eigenen Interessen grundsätzlich über diejenigen aller anderen gestellt werden.

Dann entstehen Rücksichtslosigkeit, Ausbeutung, Feindseligkeit und Konflikte.



Viele spirituelle Traditionen betrachten deshalb die Überwindung eines übersteigerten Egoismus als entscheidenden Schritt der inneren Entwicklung.

Wenn wir tatsächlich alle Teil einer gemeinsamen Schöpfung sind, erhält dieser Gedanke eine besondere Bedeutung.

Dann wäre ein anderer Mensch nicht einfach ein Konkurrent, Gegner oder Fremder.

Er wäre ein ebenso wertvoller Teil derselben Wirklichkeit.

Sein Leiden wäre nicht bedeutungslos.

Sein Glück wäre nicht gleichgültig.

Und seine Würde wäre nicht von Herkunft, Nationalität, Religion, Vermögen oder gesellschaftlicher Stellung abhängig.

Eine solche Haltung verlangt nicht, dass wir unsere eigenen Bedürfnisse aufgeben.

Sie bedeutet vielmehr, unsere Interessen mit denen anderer Menschen in ein verantwortungsvolles Verhältnis zu bringen.

Wahre Bewusstseinsentwicklung könnte dort beginnen, wo wir aufhören, ausschließlich um uns selbst zu kreisen.

8. Liebe als höchste Form menschlicher Entwicklung

Was wäre die wichtigste Konsequenz, wenn wir davon ausgehen, dass die gesamte Schöpfung letztlich aus göttlicher Liebe hervorgegangen ist?

Dann müsste die Liebe auch im Mittelpunkt unseres eigenen Lebens stehen.

Dabei ist nicht nur romantische Liebe gemeint.

Gemeint ist eine umfassendere Haltung gegenüber dem Leben.

Sie zeigt sich in der Fürsorge für Kinder, im Respekt gegenüber älteren Menschen, in der Hilfe für Bedürftige, in der Freundschaft und in der Bereitschaft zur Versöhnung.

Sie zeigt sich auch dort, wo niemand zuschaut.

Wenn wir jemandem helfen, ohne eine Gegenleistung zu erwarten.

Wenn wir einem Menschen vergeben, obwohl wir verletzt wurden.

Wenn wir einem Schwächeren beistehen, obwohl uns daraus kein persönlicher Vorteil entsteht.

Und wenn wir einem anderen Menschen mit Verständnis begegnen, obwohl er eine völlig andere Meinung vertritt.

In der christlichen Tradition findet sich dazu eine zentrale Aussage:

„Du sollst deinen Nächsten lieben wie dich selbst." (Markus 12,31)

Ähnliche ethische Grundgedanken finden sich auch im Buddhismus, insbesondere in der Lehre von Mitgefühl und liebender Güte.

Liebe bedeutet dabei keineswegs, alles hinzunehmen oder auf persönliche Grenzen zu verzichten.

Sie kann auch bedeuten, Unrecht zu widersprechen, Menschen zu schützen und Verantwortung zu übernehmen.

Liebe ist nicht bloß ein angenehmes Gefühl. Sie wird durch unser Handeln sichtbar.

Wenn wir unser Leben aus dieser Perspektive betrachten, stellt sich eine wichtige Frage:

Wie viel Liebe haben wir tatsächlich in die Welt gebracht?

Vielleicht ist diese Frage am Ende bedeutsamer als die Frage, wie viel Geld wir verdient oder wie viele Erfolge wir erzielt haben.

9. Unsere Gedanken, Gefühle und Handlungen verändern die Welt

Wenn wir über Licht, Bewusstsein und Verbundenheit sprechen, liegt ein weiterer Gedanke nahe:

Jeder Mensch beeinflusst durch sein Verhalten seine Umgebung.

Dafür benötigen wir keine übernatürlichen Erklärungen.

Schon die Psychologie zeigt, wie stark Gefühle und Verhaltensweisen auf

andere Menschen wirken können.

Freundlichkeit kann Freundlichkeit auslösen.

Aggression kann neue Aggression hervorrufen.

Vertrauen kann Zusammenarbeit ermöglichen.

Angst und Misstrauen können Beziehungen zerstören.

Ein einziger Mensch kann durch seine Haltung die Atmosphäre einer Familie, einer Freundschaft oder einer ganzen Gemeinschaft beeinflussen.

Stellen wir uns beispielsweise einen Vater vor, der seinem Kind regelmäßig Aufmerksamkeit, Geborgenheit und Verständnis schenkt.

Sein Verhalten beeinflusst die emotionale Entwicklung des Kindes.

Dieses Kind kann später seinerseits anderen Menschen mit mehr Vertrauen und Mitgefühl begegnen.

So können sich positive Verhaltensweisen über Generationen fortsetzen.

Umgekehrt können Gewalt, Lieblosigkeit und Demütigung langfristige Belastungen verursachen.

In diesem Sinne hinterlassen unsere Gedanken und Gefühle durch die Handlungen, die aus ihnen entstehen, tatsächlich Spuren in der Welt.

Man könnte dies poetisch als das Licht bezeichnen, das ein Mensch in seine Umgebung trägt.

Wissenschaftlich wäre es allerdings nicht gerechtfertigt, daraus abzuleiten, dass positive Gedanken automatisch besonders starke Biophotonen erzeugen oder dass Liebe durch solche Photonen auf andere Menschen übertragen wird.

Die nachweisbare Wirkung liebevollen Handelns ist bereits bedeutsam genug.

Jeder Mensch besitzt die Möglichkeit, durch sein Verhalten ein wenig mehr Licht oder Dunkelheit in das Leben anderer zu bringen.

10. Die Natur ist kein bloßer Rohstoff, sondern unsere Lebensgrundlage

Wenn wir alles Leben als Teil einer gemeinsamen Schöpfung betrachten, verändert sich auch unsere Beziehung zur Natur.

Ein Baum wäre dann nicht nur Holz.

Ein Tier wäre nicht ausschließlich eine wirtschaftliche Ressource.

Ein Wald wäre nicht lediglich eine Fläche, die man nach Belieben verwerten kann.

Wir würden erkennen, dass unser eigenes Leben untrennbar mit den ökologischen Systemen der Erde verbunden ist.

Die Pflanzen erzeugen durch Photosynthese organische Stoffe und setzen Sauerstoff frei.

Mikroorganismen erhalten wichtige Stoffkreisläufe aufrecht.

Insekten bestäuben Pflanzen.

Wälder beeinflussen Wasserhaushalt und Klima.

Ozeane beherbergen komplexe Lebensgemeinschaften und spielen eine wichtige Rolle im globalen Kohlenstoffkreislauf.

Die Natur funktioniert durch vielfältige gegenseitige Abhängigkeiten.

Wir stehen nicht außerhalb dieser Zusammenhänge.

Wir sind ein Teil davon.

Aus der Vorstellung einer göttlichen Schöpfung lässt sich deshalb eine ethische Verantwortung ableiten:

Wer das Leben achtet, sollte auch die natürlichen Grundlagen des Lebens achten.

Das bedeutet nicht, dass der Mensch auf jede Nutzung natürlicher Ressourcen verzichten müsste.

Es bedeutet vielmehr, verantwortungsvoll mit ihnen umzugehen und unnötige Zerstörung und Grausamkeit zu vermeiden.

Liebe zur Schöpfung könnte sich somit ganz praktisch im Schutz von Tieren, Pflanzen, Lebensräumen und kommenden Generationen ausdrücken.

11. Leid, Krankheit und Tod – warum existiert das Dunkle?

Eine besonders schwierige Frage bleibt.

Wenn Gott Licht und Liebe ist und alles aus diesem göttlichen Ursprung hervorgegangen sein soll, warum existieren dann Leid, Krankheit, Gewalt und Tod?

Warum gibt es Naturkatastrophen?

Warum sterben unschuldige Kinder?

Warum können Menschen einander so viel Leid zufügen?

Diese Fragen gehören zu den grundlegenden Problemen der Religionsphilosophie.

Eine endgültige, allgemein anerkannte Antwort gibt es nicht.

In manchen religiösen Traditionen wird menschliches Leid teilweise mit der Freiheit des Menschen erklärt.

Der Mensch besitzt demnach die Möglichkeit, zwischen hilfreichen und zerstörerischen Handlungen zu wählen.

Ohne diese Freiheit wären moralische Entscheidungen möglicherweise bedeutungslos.

Allerdings erklärt die menschliche Willensfreiheit nicht das gesamte Leid der Welt.

Erdbeben, Krankheiten oder angeborene Beeinträchtigungen entstehen nicht einfach durch moralische Entscheidungen.

Andere spirituelle Weltbilder verstehen das irdische Leben als einen Ort der Erfahrung und Entwicklung.

Schwierigkeiten könnten demnach Gelegenheiten eröffnen, Mitgefühl, Geduld, Mut und innere Stärke zu entwickeln.

Dabei ist eine Grenze besonders wichtig:

Aus der Möglichkeit, an Schwierigkeiten zu wachsen, folgt nicht, dass Menschen leiden müssen oder dass ihr Leid von Gott gewollt ist.

Schweres Leid kann Menschen ebenso überfordern oder dauerhaft verletzen.

Es darf niemals dazu benutzt werden, Ungerechtigkeit zu rechtfertigen oder Betroffenen die Verantwortung für ihr Schicksal zuzuschreiben.

Eine Ethik der Liebe führt vielmehr zu einer klaren praktischen Konsequenz:

Wo Leid existiert, sollten wir versuchen, es zu lindern.

Nicht das Leid selbst muss verherrlicht werden, sondern das Mitgefühl, mit dem wir ihm begegnen.



12. Der Tod – das Ende oder eine Rückkehr zum Ursprung?

Kaum eine Frage beschäftigt den Menschen so sehr wie die nach dem Tod.

Wir wissen, dass unser Körper vergänglich ist.

Unsere Zellen altern, unsere Organe verlieren irgendwann ihre Funktionsfähigkeit, und schließlich endet unser biologisches Leben.

Was geschieht aber mit unserem Bewusstsein?

Endet es mit dem Tod des Gehirns?

Oder existiert eine geistige Dimension, die den körperlichen Tod überdauert?

Die Naturwissenschaft hat bislang keinen allgemein anerkannten Nachweis dafür erbracht, dass das individuelle Bewusstsein unabhängig vom Gehirn nach dem Tod weiterbesteht.

Religiöse und spirituelle Traditionen vertreten hierzu unterschiedliche Vorstellungen.

Das Christentum spricht vom ewigen Leben und der Gemeinschaft mit Gott.

In hinduistischen Traditionen finden sich Vorstellungen von Wiedergeburt und Befreiung.

Buddhistische Lehren beschreiben Wiedergeburt und Befreiung auf andere Weise, ohne dafür eine unveränderliche persönliche Seele vorauszusetzen.

Eine spirituelle Deutung, die Gott als unendliches Licht und unendliche Liebe versteht, könnte den Tod als Rückkehr zum göttlichen Ursprung betrachten.

Der Körper würde seine irdische Aufgabe erfüllen und vergehen.

Das geistige Wesen des Menschen würde dagegen in eine andere Daseinsform übergehen.

In dieser Hoffnung wäre der Tod nicht die endgültige Vernichtung, sondern die Heimkehr in eine Wirklichkeit jenseits von Raum und Zeit.

Das ist eine Glaubenshoffnung, keine gesicherte Erkenntnis.

Doch sie kann die persönliche Einstellung zum Sterben verändern.

Wer den Tod nicht ausschließlich als Vernichtung versteht, kann möglicherweise mit größerer Gelassenheit über die Endlichkeit des Lebens nachdenken.

Entscheidend ist allerdings, dass eine solche Hoffnung nicht zur Geringschätzung des irdischen Lebens führt.

Gerade wenn wir unser Leben als Geschenk betrachten, sollten wir sorgsam damit umgehen.

Vielleicht besteht die tiefere Aufgabe darin, unsere begrenzte Lebenszeit bewusst zu gestalten.

Nicht die Länge allein entscheidet darüber, wie erfüllt ein Leben gewesen ist.

Auch seine menschliche Tiefe, seine Beziehungen und seine Wirkung auf andere spielen eine Rolle.

13. Was würde sich ändern, wenn wir alle nach diesen Erkenntnissen lebten?

Stellen wir uns für einen Augenblick eine Welt vor, in der die Menschen ihr

Leben tatsächlich an der Vorstellung ausrichten, dass alles aus einem göttlichen Ursprung hervorgegangen und durch Liebe miteinander verbunden ist.

Die Menschen würden einander weniger ausschließlich nach Herkunft, Besitz, Aussehen oder gesellschaftlicher Stellung beurteilen.

Sie würden häufiger versuchen, die Beweggründe und Bedürfnisse anderer zu verstehen.

Kinder würden nicht nur auf schulische Leistungen und beruflichen Erfolg vorbereitet, sondern ebenso auf Mitgefühl, Verantwortungsbewusstsein und selbstständiges Denken.

Wirtschaftlicher Erfolg wäre weiterhin wichtig, würde aber nicht automatisch als höchstes Lebensziel betrachtet.

Unternehmen könnten stärker berücksichtigen, welche Auswirkungen ihre Entscheidungen auf Beschäftigte, Verbraucher und die Umwelt haben.

Wohlstand würde nicht nur daran gemessen, wie viel jemand besitzt, sondern auch daran, welche Lebensqualität, Sicherheit und Möglichkeiten zur persönlichen Entfaltung Menschen genießen.

Konflikte würden dadurch nicht verschwinden.

Menschen hätten weiterhin unterschiedliche Interessen, Bedürfnisse und Überzeugungen.

Aber der Umgang mit diesen Unterschieden könnte sich verändern.

An die Stelle der Vorstellung, dass der andere grundsätzlich ein Gegner sei, könnte häufiger die Erkenntnis treten, dass auch er ein Mensch mit Würde, Ängsten, Hoffnungen und Bedürfnissen ist.

Eine solche Welt wäre nicht automatisch vollkommen friedlich oder frei von Leid.

Doch sie könnte menschlicher werden.

Die entscheidende Veränderung müsste nicht zuerst in großen Institutionen beginnen.

Sie könnte im Alltag jedes Einzelnen anfangen.

Bei der Art, wie wir mit unserem Partner sprechen.

Bei der Geduld, die wir unseren Kindern entgegenbringen.

Bei der Unterstützung eines alten oder kranken Menschen.

Bei unserer Bereitschaft, einen Fehler einzugestehen.

Und bei der Entscheidung, auf eine Kränkung nicht zwangsläufig mit einer neuen Kränkung zu antworten.

Die Vorstellung einer liebevollen Schöpfung erhält ihren praktischen Wert erst dadurch, dass wir selbst liebevoller handeln.

14. Die sieben wichtigsten Konsequenzen für unser persönliches Leben

Aus der beschriebenen spirituellen Lebensphilosophie lassen sich sieben grundlegende Orientierungspunkte ableiten:

Erstens: Wir sollten bewusster leben. Statt unsere Lebenszeit ausschließlich mit Arbeit, Konsum, Unterhaltung und alltäglichen Sorgen zu verbringen, können wir regelmäßig über unser Denken, unsere Gefühle und unsere Lebensziele nachdenken.

Zweitens: Wir sollten die Liebe zum Mittelpunkt unseres Handelns machen. Nicht materieller Erfolg, sondern die Qualität unserer Beziehungen und unser Umgang mit anderen Menschen können zu einem wesentlichen Maßstab unseres Lebens werden.

Drittens: Wir sollten unseren Egoismus begrenzen. Eigene Bedürfnisse sind berechtigt. Doch ein erfülltes Leben kann auch darin bestehen, Verantwortung für andere zu übernehmen und zum gemeinsamen Wohl beizutragen.

Viertens: Wir sollten uns als Teil der Natur verstehen. Unser Leben hängt von der Erde und ihren Ökosystemen ab. Daraus erwächst Verantwortung gegenüber Tieren, Pflanzen und künftigen Generationen.

Fünftens: Wir sollten nach Erkenntnis streben. Spiritualität und Wissenschaft müssen keine Gegensätze sein. Wissenschaft hilft uns zu verstehen, wie die Natur funktioniert. Philosophie und Religion beschäftigen sich unter anderem mit Fragen nach Sinn, Werten und einem möglichen letzten Ursprung.

Sechstens: Wir sollten unsere Vergänglichkeit akzeptieren. Das Bewusstsein des Todes kann uns helfen, Wichtiges von Unwichtigem zu unterscheiden und die begrenzte Zeit unseres Lebens sinnvoller zu nutzen.

Siebtens: Wir sollten versuchen, etwas Gutes zu hinterlassen. Nicht jeder Mensch kann die Welt grundlegend verändern. Aber jeder kann das Leben einzelner Menschen positiv beeinflussen. Manchmal genügt dafür schon eine kleine Handlung.

15. Die tiefste Erkenntnis: Vielleicht suchen wir im Leben das, woraus wir hervorgegangen sind

Am Ende unserer Betrachtung kehren wir zur ursprünglichen Frage zurück.

Was wäre, wenn Gott tatsächlich der unendliche Ursprung allen Seins wäre?

Was wäre, wenn Licht und Liebe nicht nur schöne Symbole, sondern Ausdruck einer tieferen geistigen Wirklichkeit wären?

Und was wäre, wenn das menschliche Leben die Möglichkeit böte, sich dieses Ursprungs zunehmend bewusst zu werden?

Dann könnte unsere gesamte Existenz in einem neuen Licht erscheinen.

Vielleicht wäre das Leben eine Reise, auf der wir lernen, über die Grenzen

unseres Egoismus hinauszuwachsen.

Eine Reise, auf der wir erkennen, dass materieller Besitz allein keine dauerhafte Erfüllung garantiert.

Eine Reise, auf der wir erfahren, dass Liebe, Mitgefühl und menschliche Verbundenheit zu den wertvollsten Erfahrungen unseres Daseins gehören.

Wir würden als Menschen geboren, die zunächst wenig von der Welt verstehen.

Im Laufe unseres Lebens würden wir Erfahrungen sammeln, Fehler machen, lernen, lieben, leiden und hoffentlich innerlich reifen.

Und irgendwann müssten wir unseren Körper wieder verlassen.

Ob danach eine weitere Existenz folgt, wissen wir nicht mit wissenschaftlicher Gewissheit.

Aber die Vorstellung, dass unser Leben Teil einer umfassenderen geistigen Wirklichkeit sein könnte, eröffnet eine besondere Perspektive.

Vielleicht geht es letztlich nicht darum, immer mehr zu haben.

Vielleicht geht es darum, immer mehr zu verstehen.

Nicht darum, andere zu beherrschen, sondern ihnen mit Achtung zu begegnen.

Nicht darum, möglichst mächtig zu werden, sondern innerlich zu wachsen.

Und nicht darum, die eigene Bedeutung über alles andere zu stellen, sondern die Verbundenheit allen Lebens zu erkennen.

Die Biophotonen erinnern uns daran, dass selbst lebende Zellen auf eine für unsere Augen unsichtbare Weise Licht aussenden.

Die Astronomie zeigt uns, dass wir Teil eines unermesslichen Kosmos sind.

Die Biologie offenbart die erstaunliche Komplexität des Lebens.

Und die Spiritualität stellt die Frage, ob hinter all diesen Erscheinungen ein tieferer Sinn verborgen liegt.

Diese verschiedenen Betrachtungsweisen beweisen einander nicht. Doch sie können sich gegenseitig zu neuen Fragen und Einsichten anregen.

Vielleicht ist die wichtigste davon ganz einfach:

Wenn wir an einen Ursprung glauben, der Liebe ist, dann sollte sich dieser Glaube in der Art zeigen, wie wir leben.

Vom göttlichen Licht zur menschlichen Liebe

Die Vorstellung, dass alles aus Licht und Liebe entstanden ist und fortwährend entsteht, beschreibt eine spirituelle Sicht auf das Universum.

Sie verbindet den Gedanken eines göttlichen Schöpfungsursprungs mit der Hoffnung, dass die menschliche Existenz einen tieferen Sinn besitzt.

Die Wissenschaft zeigt uns eine Welt, in der Energie, Materie und Naturgesetze die Entwicklung des Kosmos bestimmen und in der lebende Zellen tatsächlich

ultraschwaches Licht aussenden.

Die Spiritualität deutet das Licht darüber hinaus als Symbol für Bewusstsein, Wahrheit und göttliche Gegenwart.

Beide Betrachtungsweisen sollten wir unterscheiden, ohne ihre jeweiligen Fragen geringzuschätzen.

Denn selbst wenn wir niemals mit Sicherheit erfahren sollten, warum das Universum existiert, können wir entscheiden, wie wir innerhalb dieses Universums leben möchten.

Wir können uns von Angst, Hass, Neid und Egoismus leiten lassen.

Oder wir können versuchen, Verständnis, Mitgefühl, Erkenntnis und Liebe zu entwickeln.

Darin liegt eine Freiheit, die unserem Leben eine besondere Bedeutung verleiht.

Wenn wir Gott als Liebe verstehen, dann wird die Liebe zum Maßstab unseres Handelns.

Wenn wir Gott als Licht verstehen, dann wird die Suche nach Wahrheit und Erkenntnis zu einer wichtigen Aufgabe.

Und wenn wir die gesamte Schöpfung als miteinander verbunden betrachten, dann erwächst daraus Verantwortung für unsere Mitmenschen und für die Natur.



Vielleicht lässt sich diese Lebensphilosophie deshalb in wenigen Worten zusammenfassen:

Alles kommt aus dem Licht.

Alles wird durch die Liebe verbunden.

Alles Leben ist Teil eines größeren Ganzen.

Und der Mensch ist dazu eingeladen, sich dieser Verbundenheit bewusst zu werden.

Nicht Reichtum, Macht oder Ruhm müssten dann das höchste Ziel unseres Lebens sein, sondern die Entwicklung eines Bewusstseins, das zunehmend von Liebe, Erkenntnis und Mitgefühl geprägt ist.

Und sollte es tatsächlich eine göttliche Wirklichkeit jenseits unseres irdischen Lebens geben, könnte man sich vorstellen, dass am Ende nicht entscheidend ist, was wir besessen haben, sondern was wir aus unserem Leben gemacht haben.

Was wir erkannt haben.

Wem wir geholfen haben.

Wem wir vergeben haben.

Und wie viel Liebe wir weitergegeben haben.

Vielleicht besteht der tiefste Sinn unseres Lebens darin, das Licht, das wir im Göttlichen suchen, durch unsere Liebe und unsere Taten in der Welt sichtbar werden zu lassen.

Denn wenn Gott Liebe ist, dann begegnen wir dem Göttlichen vielleicht gerade dort, wo wir selbst wahrhaft lieben.

16. Nahtoderfahrungen – Begegnungen mit einem Jenseits aus Licht und Liebe?

Zu den faszinierendsten Erscheinungen im Zusammenhang mit Bewusstsein, Sterben und einer möglichen Existenz nach dem Tod gehören die sogenannten Nahtoderfahrungen.

Seit Jahrzehnten berichten Menschen aus unterschiedlichen Ländern und Kulturkreisen von außergewöhnlichen Erlebnissen, die sie während lebensbedrohlicher Situationen, beispielsweise bei einem Herzstillstand, schweren Unfällen oder anderen medizinischen Notfällen, erfahren haben.

Obwohl sich die einzelnen Berichte unterscheiden, treten bestimmte Motive immer wieder auf.

Manche Menschen schildern, dass sie ihren Körper verlassen und das Geschehen um sich herum aus einer anderen Perspektive wahrgenommen hätten.

Andere berichten davon, sich durch einen dunklen Raum oder Tunnel auf ein außergewöhnlich helles Licht zuzubewegen.

Wieder andere beschreiben Begegnungen mit verstorbenen Angehörigen, eine umfassende Rückschau auf ihr bisheriges Leben oder das Gefühl, plötzlich Zugang zu einer tieferen Erkenntnis über den Sinn ihrer Existenz erhalten zu haben.

Besonders bemerkenswert ist jedoch ein Motiv, das in zahlreichen Berichten vorkommt:

Die Erfahrung eines unbeschreiblich schönen Lichtes, das zugleich als Ausdruck grenzenloser, bedingungsloser Liebe empfunden wird.

Dieses Licht wird häufig nicht als gewöhnliche Helligkeit beschrieben.

Es blendet nicht, verursacht keine Schmerzen und erscheint manchen Betroffenen geradezu lebendig.

Einige erleben es als Gegenwart eines liebevollen Wesens, andere als unmittelbare Begegnung mit Gott oder einer alles umfassenden göttlichen Wirklichkeit.

Viele schildern ein überwältigendes Gefühl von Frieden, Sicherheit, Geborgenheit und Angenommensein.

Sie berichten davon, dass Angst, Einsamkeit und irdische Sorgen plötzlich verschwunden seien.

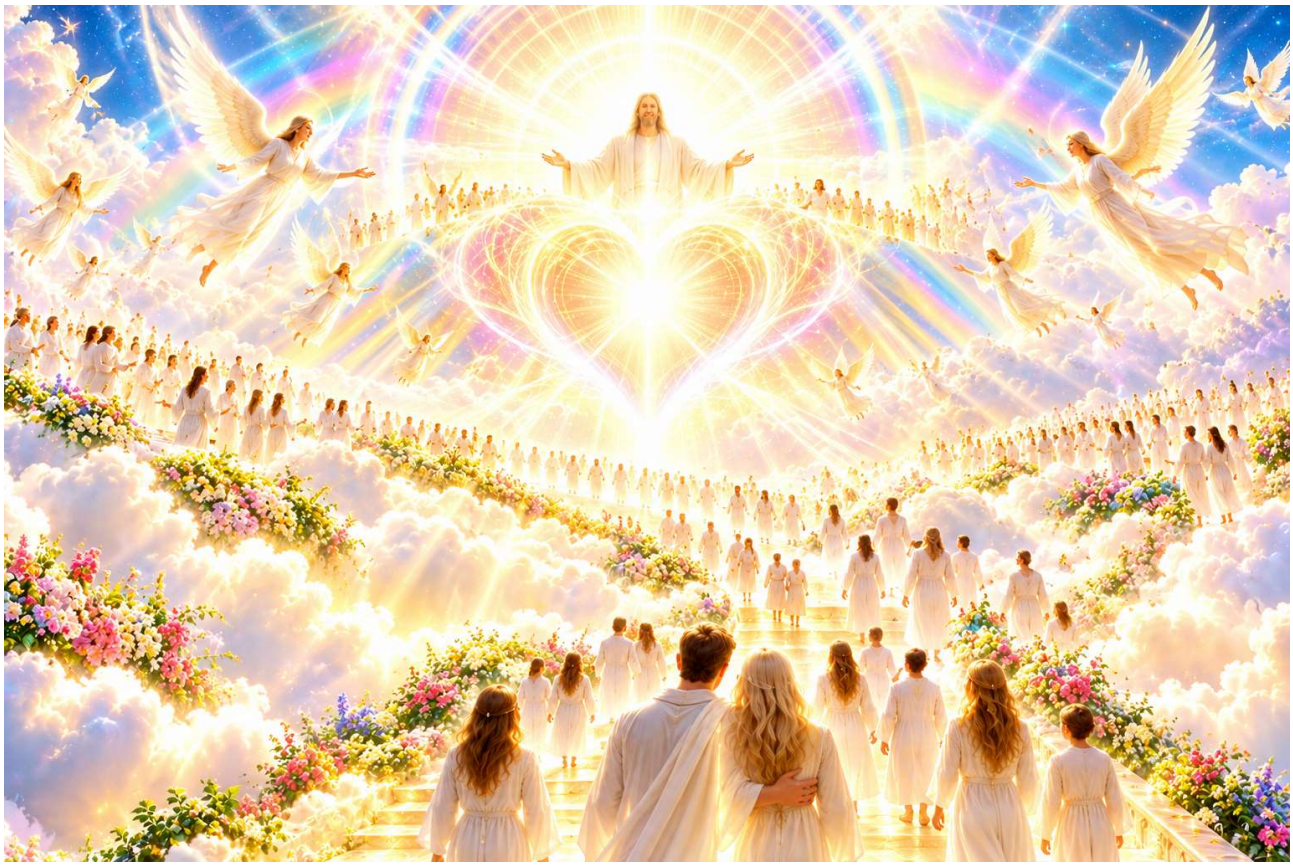

An ihre Stelle sei eine Liebe getreten, die alles übersteige, was sie zuvor

während ihres irdischen Lebens erfahren hätten.

Das Gefühl, endlich zu Hause zu sein

Besonders bewegend ist die Beschreibung, dass sich manche Menschen während ihrer Nahtoderfahrung nicht wie Besucher einer fremden Welt fühlten.

Vielmehr berichten sie von einem tiefen Gefühl des Wiedererkennens.

Es sei gewesen, als würden sie nach einer langen Reise endlich nach Hause zurückkehren.

Das Jenseits erscheint in diesen Erzählungen nicht als fremder, bedrohlicher Ort, sondern als eine Wirklichkeit vollkommener Vertrautheit und Geborgenheit.

Manche Betroffene berichten sogar, dass sie nicht in ihr irdisches Leben zurückkehren wollten, weil sie den dort empfundenen Frieden und die Liebe nicht verlassen wollten.

Diese Aussagen sind aus spiritueller Sicht von besonderer Bedeutung.

Denn sie lassen sich mit der Vorstellung verbinden, dass der Mensch aus einem göttlichen Ursprung hervorgegangen ist und sich im tiefsten Inneren nach der Rückkehr zu diesem Ursprung sehnt.

Wenn Gott tatsächlich unendliche Liebe ist, könnte das Gefühl des Heimkommens als Wiederbegegnung mit dieser ursprünglichen Liebe gedeutet werden.

Vielleicht ist die tiefe menschliche Sehnsucht nach bedingungsloser Liebe und Geborgenheit aus spiritueller Sicht Ausdruck einer Sehnsucht nach unserem göttlichen Ursprung.

Diese Interpretation ist nicht wissenschaftlich bewiesen. Sie stellt jedoch eine mögliche religiöse und philosophische Deutung der berichteten Erfahrungen dar.

Die Lebensrückschau – was wirklich zählt

Ein weiteres bemerkenswertes Phänomen vieler Nahtoderfahrungen ist die sogenannte Lebensrückschau.

Einige Menschen berichten, dass sie während ihres Erlebnisses wichtige Ereignisse ihres bisherigen Lebens noch einmal wahrgenommen hätten.

Dabei gehe es nicht nur um ihre eigenen Erinnerungen.

Manche schildern, sie hätten zugleich empfunden, welche Auswirkungen ihre Worte und Handlungen auf andere Menschen gehabt hätten.

Sie hätten beispielsweise erfahren, wie sehr sie jemanden durch eine unbedachte Bemerkung verletzt oder durch eine liebevolle Handlung glücklich gemacht hätten.

In solchen Berichten steht häufig nicht der materielle Erfolg eines Menschen im Mittelpunkt.

Es geht vielmehr um zwischenmenschliche Beziehungen, Mitgefühl, Verantwortung und Liebe.

Aus spiritueller Perspektive ergibt sich daraus eine bemerkenswerte Vorstellung:

Vielleicht wird der Wert unseres Lebens nicht in erster Linie daran gemessen, wie viel wir besitzen, welche berufliche Stellung wir erreicht haben oder wie mächtig wir gewesen sind.

Vielleicht kommt es vielmehr darauf an, wie wir mit anderen Menschen umgegangen sind.

Wie viel Liebe haben wir gegeben?

Wem haben wir geholfen?

Wen haben wir verletzt?

Und was haben wir aus unseren Erfahrungen gelernt?

Die Lebensrückschau lässt sich deshalb als eindrucksvolles Sinnbild für die moralische Verantwortung des Menschen verstehen.

Warum Nahtoderfahrungen unsere Sicht auf das Leben verändern können

Viele Menschen berichten nach einer Nahtoderfahrung von einer grundlegenden Veränderung ihrer Lebenseinstellung.

Materielle Dinge verlieren teilweise an Bedeutung.

Die Angst vor dem Tod kann abnehmen.

Zwischenmenschliche Beziehungen, Mitgefühl und die Suche nach einem tieferen Lebenssinn gewinnen dagegen an Gewicht.

Solche Veränderungen wurden auch in wissenschaftlichen Untersuchungen zu Nahtoderfahrungen beschrieben, wobei sie nicht bei allen Betroffenen in gleicher Weise auftreten.

Für manche Menschen wird die Erfahrung zu einem Wendepunkt ihres Lebens.

Sie gelangen zu der Überzeugung, dass ihr Bewusstsein nicht auf den Körper beschränkt sei und dass der Tod nicht das endgültige Ende ihrer Existenz bedeute.

Andere interpretieren ihre Erlebnisse unabhängig von einer bestimmten Religion.

Die entscheidende Frage bleibt jedoch offen:

Haben diese Menschen tatsächlich einen Einblick in eine jenseitige Wirklichkeit erhalten, oder handelt es sich um außergewöhnliche Bewusstseinszustände, die während lebensbedrohlicher Situationen entstehen?

Hier müssen wir zwischen dem Erlebnis selbst und seiner Erklärung unterscheiden.

Dass Menschen solche intensiven Erfahrungen schildern, ist unbestritten. Ihre Berichte verdienen eine ernsthafte und respektvolle Auseinandersetzung.

Ob sie jedoch einen tatsächlichen Einblick in eine vom Körper unabhängige Existenz ermöglichen, ist bislang nicht nachgewiesen.

Medizinische und neurowissenschaftliche Erklärungsansätze beschäftigen sich unter anderem mit veränderten Hirnzuständen, Sauerstoffversorgung, Neurotransmittern und Prozessen der Wahrnehmung und Erinnerung.

Keine einzelne Erklärung erfasst bisher sämtliche berichteten Phänomene.

Umgekehrt bedeutet eine noch unvollständige wissenschaftliche Erklärung nicht automatisch, dass die Erfahrungen einen Beweis für ein Jenseits darstellen.

Licht und Liebe als möglicher Ausdruck Gottes

Wenn wir Nahtoderfahrungen aus einer christlich-spirituellen Perspektive betrachten, ergibt sich dennoch ein eindrucksvoller Zusammenhang.

In der Bibel wird Gott sowohl mit Licht als auch mit Liebe in Verbindung gebracht.

Im ersten Johannesbrief heißt es:

„Gott ist Liebe.“ (1. Johannes 4,8)

An anderer Stelle lesen wir:

„Gott ist Licht.“ (1. Johannes 1,5)

Gerade diese beiden Eigenschaften finden sich in zahlreichen Berichten über Nahtoderfahrungen wieder.

Das außergewöhnliche Licht wird als überwältigend liebevoll empfunden.

Die Liebe wiederum erscheint nicht nur als menschliches Gefühl, sondern als eine alles umfassende Gegenwart.

Aus spiritueller Sicht könnte man deshalb folgende Deutung entwickeln:

Das Licht, dem manche Menschen während ihrer Nahtoderfahrung begegnen, könnte Ausdruck jener göttlichen Wirklichkeit sein, die religiöse Traditionen als Ursprung des Lebens und als bedingungslose Liebe beschreiben.

Diese Vorstellung verbindet drei grundlegende Gedanken:

Der Mensch kommt aus einem göttlichen Ursprung.

Während seines irdischen Lebens sucht er nach Liebe, Geborgenheit und einem tieferen Sinn.

Und nach dem Tod könnte er in jene Wirklichkeit zurückkehren, aus der er hervorgegangen ist.

Die wiederkehrenden Motive der Nahtoderfahrungen lassen sich mit dieser Vorstellung in Verbindung bringen, auch wenn sie deren Wahrheit nicht

beweisen.

Vielleicht liegt ihre tiefste Bedeutung darin, dass sie uns an etwas erinnern, das wir bereits während unseres irdischen Lebens erfahren können:

Liebe, Verbundenheit und Geborgenheit gehören zu den tiefsten Bedürfnissen des Menschen.

17. Die Grenzen der Naturwissenschaft – Materie, Naturgesetze und die Frage nach Gott

Wenn wir uns mit Gott, Licht, Liebe, Bewusstsein und einem möglichen Leben nach dem Tod beschäftigen, müssen wir eine grundlegende Unterscheidung treffen.

Die moderne Naturwissenschaft untersucht die physikalische und biologische Wirklichkeit mit empirischen Methoden.

Sie beschäftigt sich mit Materie, Energie, Raum, Zeit, Naturgesetzen und den messbaren Vorgängen der Natur.

Die Physik untersucht beispielsweise elektromagnetische Strahlung, Elementarteilchen und die Entstehung kosmischer Strukturen.

Die Biologie erforscht lebende Organismen und ihre Funktionen.

Die Neurowissenschaft untersucht die Zusammenhänge zwischen Gehirn, Wahrnehmung, Gedanken und Bewusstsein.

All diese Forschungsgebiete leisten einen außerordentlich wichtigen Beitrag zum Verständnis unserer Welt.

Doch ihre Erkenntnismethoden besitzen Grenzen.

Was die Naturwissenschaft untersuchen kann – und was nicht

Naturwissenschaftliche Aussagen müssen grundsätzlich anhand von Beobachtungen, Messungen und überprüfbaren Untersuchungen begründet werden können.

Ein Phänomen, das keinerlei beobachtbare oder messbare Auswirkungen besitzt, lässt sich mit diesen Methoden nicht unmittelbar erforschen.

Das bedeutet allerdings nicht, dass die Naturwissenschaft ausschließlich feste Materie untersucht. Auch elektromagnetische Felder, Licht, Energie, Raumzeit und viele andere nichtstoffliche physikalische Erscheinungen gehören zu ihren Forschungsgegenständen.

Ebenso werden Gefühle, Liebe und Bewusstsein wissenschaftlich untersucht, beispielsweise durch Psychologie und Neurowissenschaft.

Was sich dabei untersuchen lässt, sind ihre beobachtbaren Erscheinungsformen, biologischen Grundlagen und Auswirkungen.

Eine andere Frage lautet jedoch:

Warum existiert überhaupt etwas und nicht vielmehr nichts?

Oder:

Gibt es einen göttlichen Ursprung, der jenseits der physikalischen Wirklichkeit existiert?

Solche Fragen reichen über das hinaus, was sich mit naturwissenschaftlichen Methoden allein entscheiden lässt.

Die Naturwissenschaft kann beispielsweise untersuchen, unter welchen Bedingungen sich das frühe Universum entwickelt hat.

Ob hinter dieser Entwicklung ein göttlicher Schöpfungswille steht, ist hingegen eine metaphysische Frage.

Sie gehört zum Bereich der Philosophie und Theologie.

Wissenschaftlicher Naturalismus ist nicht gleich philosophischer Materialismus

Hier liegt eine wichtige Unterscheidung.

Die Naturwissenschaft arbeitet üblicherweise mit dem sogenannten **methodologischen Naturalismus**.

Das bedeutet, dass sie für beobachtbare Erscheinungen nach überprüfbaren natürlichen Erklärungen sucht.

Daraus folgt aber nicht zwingend die weltanschauliche Behauptung, dass ausschließlich Materie existiere oder dass Gott unmöglich sei.

Eine solche Behauptung wäre eine zusätzliche philosophische Position.

Der philosophische Materialismus beziehungsweise Physikalismus vertritt die Auffassung, dass sich die Wirklichkeit letztlich vollständig durch physikalische Grundlagen erklären lässt.

Andere philosophische Richtungen vertreten dagegen dualistische, idealistische oder religiöse Vorstellungen.

Die naturwissenschaftliche Methode allein entscheidet diesen weltanschaulichen Streit nicht.

Deshalb wäre es ebenso unbegründet, aus der erfolgreichen Erforschung natürlicher Vorgänge unmittelbar auf die Nichtexistenz Gottes zu schließen, wie aus wissenschaftlich ungeklärten Phänomenen unmittelbar auf seine Existenz zu schließen.

Die Frage nach dem Bewusstsein

Besonders deutlich wird diese Problematik beim menschlichen Bewusstsein.

Wir wissen, dass unser Erleben eng mit der Tätigkeit des Gehirns verbunden ist.

Veränderungen im Gehirn können Wahrnehmung, Erinnerungen, Persönlichkeit und Bewusstseinszustände erheblich beeinflussen.

Doch die philosophische Frage, warum bestimmte physikalische Prozesse überhaupt von subjektivem Erleben begleitet werden, ist weiterhin Gegenstand

intensiver Diskussionen.

Warum erleben wir die Farbe Rot?

Warum empfinden wir Freude, Schmerz oder Liebe?

Und warum gibt es überhaupt ein bewusstes Erleben?

Diese Fragen werden unter anderem im Zusammenhang mit dem sogenannten *schwierigen Problem des Bewusstseins* diskutiert.

Manche Philosophen halten Bewusstsein für eine vollständig natürliche Erscheinung, deren Erklärung noch aussteht.

Andere vermuten, dass unser heutiges Verständnis der physikalischen Wirklichkeit möglicherweise unvollständig ist.

Wieder andere vertreten spirituelle oder idealistische Weltbilder, in denen Bewusstsein eine grundlegendere Rolle spielt.

Keine dieser Positionen sollte allein deshalb als bewiesen gelten, weil andere Fragen bislang ungeklärt sind.

Können Naturwissenschaft und Spiritualität einander ergänzen?

Ich würde die Unterscheidung folgendermaßen formulieren:

Die Naturwissenschaft untersucht, wie die beobachtbare Welt funktioniert. Philosophie und Spiritualität fragen darüber hinaus nach ihrem möglichen letzten Ursprung, ihrem Sinn und ihrer Bedeutung für unser Leben.

Dabei gibt es Überschneidungen.

Auch die Wissenschaft beschäftigt sich mit Fragen nach Ursprüngen, und die Philosophie untersucht nicht ausschließlich Sinnfragen.

Beide Bereiche verwenden jedoch unterschiedliche Methoden, um ihre Aussagen zu begründen.

Ein spiritueller Mensch kann die Erkenntnisse der Naturwissenschaft anerkennen und zugleich an einen göttlichen Ursprung glauben.

Er kann beispielsweise akzeptieren, dass Biophotonen durch biochemische Vorgänge entstehen, und dennoch im Licht ein Symbol göttlicher Gegenwart erkennen.

Er kann die biologische Abhängigkeit des Bewusstseins vom Gehirn ernst nehmen und gleichzeitig hoffen, dass die menschliche Existenz eine geistige Dimension besitzt, die über das gegenwärtig Erklärbare hinausgeht.

Entscheidend ist, zwischen nachgewiesenen Tatsachen, offenen Forschungsfragen und persönlichen Glaubensüberzeugungen zu unterscheiden.

Gerade dadurch können wissenschaftliche Erkenntnis und spirituelles Denken in einen fruchtbaren Dialog treten.

18. Die große Sehnsucht des Menschen – zurück zur bedingungslosen Liebe

Wenn wir nun die bisherigen Überlegungen zusammenführen, ergibt sich eine besonders berührende spirituelle Vorstellung.

Am Anfang steht Gott als unendlicher Ursprung allen Seins.

Licht symbolisiert die schöpferische Kraft, durch die die Welt erkennbar und Leben möglich wird.

Liebe steht für Verbundenheit, Geborgenheit und den tieferen Sinn unserer Existenz.

Der Mensch kommt in diese Welt und erlebt eine Wirklichkeit voller Gegensätze.

Er erfährt Liebe und Ablehnung, Freude und Leid, Sicherheit und Angst.

Während seines gesamten Lebens sucht er nach Anerkennung, Vertrauen und Zugehörigkeit.

Schon ein neugeborenes Kind benötigt Zuwendung und Geborgenheit.

Später suchen wir Freundschaft, Partnerschaft und menschliche Nähe.

Selbst im hohen Alter bleibt die Sehnsucht nach Liebe bestehen.

Aus psychologischer Sicht sind solche Bedürfnisse eng mit unserer sozialen und biologischen Entwicklung verbunden.

Aus spiritueller Sicht kann man ihnen darüber hinaus eine tiefere Bedeutung zuschreiben.

Vielleicht sehnen wir uns nicht ausschließlich nach der Liebe anderer Menschen.

Vielleicht suchen wir zugleich nach einer vollkommenen Liebe, die wir in unserem begrenzten irdischen Leben niemals vollständig erfahren können.

Eine Liebe ohne Angst vor Verlust.

Ohne Bedingungen.

Ohne Ablehnung.

Ohne Einsamkeit.

Eine Liebe, in der wir uns vollkommen angenommen fühlen.

Und genau eine solche Liebe beschreiben manche Menschen, die eine Nahtoderfahrung erlebt haben.

Darin liegt die besondere Verbindung zwischen diesen Erfahrungen und der Vorstellung eines göttlichen Jenseits.

Die Nahtoderfahrungen beweisen nicht, dass ein solches Jenseits existiert.

Aber ihre Schilderungen können eine alte religiöse Hoffnung auf eindrucksvolle Weise veranschaulichen:



Dass der Mensch letztlich nicht für die Einsamkeit geschaffen ist, sondern für Liebe und Gemeinschaft.

Wenn wir diesen Gedanken weiterführen, könnte der Tod aus einer solchen Glaubensperspektive als Rückkehr zu unserem ursprünglichen Zuhause verstanden werden.

Nicht als Eintritt in eine fremde Welt, sondern als Wiederbegegnung mit dem Ursprung unseres Seins.

Vielleicht wäre das göttliche Jenseits dann kein Ort im gewöhnlichen räumlichen Sinne.

Vielleicht wäre es vielmehr eine Daseinsform, in der jene Grenzen aufgehoben sind, die unser irdisches Leben bestimmen.

Eine Wirklichkeit ohne die uns bekannten Beschränkungen von Raum und Zeit.

Eine Wirklichkeit vollkommenen Friedens.

Eine Wirklichkeit, in der Erkenntnis und Liebe untrennbar miteinander verbunden sind.

Eine Wirklichkeit, die Menschen in ihren Nahtoderfahrungen als unbeschreiblich lichtvoll und liebevoll schildern.

Ob diese Hoffnung der Wirklichkeit entspricht, bleibt offen.

Doch für unser irdisches Leben lässt sich daraus eine bedeutsame Konsequenz ziehen.

Wenn wir glauben, dass unser Ursprung und unser mögliches letztes Ziel die Liebe sind, dann sollten wir bereits hier versuchen, entsprechend zu leben.

Wir müssen nicht bis zu unserem Tod warten, um Liebe, Mitgefühl und Geborgenheit zu erfahren und weiterzugeben.

Wir können heute damit beginnen.

Indem wir anderen Menschen helfen.

Indem wir einander vergeben.

Indem wir unsere Kinder liebevoll begleiten.

Indem wir ältere Menschen nicht alleinlassen.

Indem wir Schwächere schützen.

Und indem wir versuchen, unseren Egoismus zu überwinden.

Denn unabhängig davon, was nach unserem Tod geschieht, können wir bereits während unseres Lebens eine Wirklichkeit schaffen, in der Menschen mehr Liebe und Geborgenheit erfahren.

Abschließender Gedanke

Vielleicht lässt sich die gesamte spirituelle Vorstellung von Gott, Licht, Liebe, Bewusstsein und einem möglichen Jenseits in einer einzigen Betrachtung zusammenführen:

Wir kommen in eine Welt, deren Ursprung wir nicht vollständig verstehen. Wir leben in einem Universum, dessen Größe unsere Vorstellungskraft übersteigt. Wir bestehen aus Materie, die eine Milliarden Jahre lange kosmische Geschichte besitzt, und verfügen über ein Bewusstsein, dessen tiefstes Wesen noch immer Fragen aufwirft.

Wir suchen nach Wahrheit, nach Sinn und vor allem nach Liebe.

Und manche Menschen berichten, an der Grenze zwischen Leben und Tod einer Wirklichkeit begegnet zu sein, in der Licht, Frieden und bedingungslose Liebe alles bestimmen.

Vielleicht ist das ein Hinweis auf einen tieferen Ursprung. Vielleicht spiegeln solche Erfahrungen auch grundlegende Eigenschaften unseres menschlichen Bewusstseins wider.

Was immer die endgültige Antwort sein mag: Die Sehnsucht nach Liebe und Geborgenheit gehört zu unserem Menschsein.

Wenn wir Gott als unendliches Licht und bedingungslose Liebe verstehen, dann könnte der Sinn unseres Lebens darin bestehen, diese Liebe immer bewusster zu erkennen, selbst zu verwirklichen und an andere weiterzugeben.

Der Tod ist vielleicht nicht das Ende, sondern die Heimkehr zu ihrem Ursprung: zu Gott, zum Licht und zur vollkommenen Liebe.

Epilog

Es bleibt die philosophische Kernfrage bestehen: Ist das Gehirn tatsächlich der Erzeuger unseres Bewusstseins – oder möglicherweise nur das Organ, durch das sich Bewusstsein während unseres irdischen Lebens ausdrückt?

Ist das Gehirn nur Empfänger, Filter und Vermittler?

Das Modell lässt sich folgendermaßen verstehen:

Unser eigentliches Bewusstsein wäre nicht auf den materiellen Körper beschränkt. Es wäre vielmehr Teil eines umfassenden Bewusstseinsfeldes, das unabhängig von Raum und Zeit existiert.

Das Gehirn würde während unseres irdischen Lebens nur einen begrenzten Ausschnitt dieses Bewusstseins zugänglich machen.

Das hätte einen möglichen biologischen Sinn: Wir könnten uns auf diejenigen Wahrnehmungen konzentrieren, die für unser Überleben und unser Handeln in der materiellen Welt erforderlich sind.

Wenn die Filterfunktion des Gehirns beim Sterben wegfiele, könnte das Bewusstsein nach dieser Hypothese einen wesentlich umfassenderen Zustand erfahren.

Damit ließe sich innerhalb dieses Modells auch erklären, warum manche Menschen ihre Nahtoderfahrungen als klarer, intensiver und

wirklicher beschreiben als ihr gewöhnliches Wachbewusstsein.

Eine solche Erklärung ist allerdings noch keine experimentelle Bestätigung des Modells.

Und hier kommen die Biophotonen ins Spiel

Die ursprüngliche Überlegung wird besonders interessant, wenn wir sie mit diesem Filtermodell verbinden.

Vielleicht wären Biophotonen dann gar nicht der eigentliche Speicher des Bewusstseins.

Stattdessen könnten sie hypothetisch eine Vermittlungsfunktion zwischen dem Bewusstseinsfeld und dem biologischen Organismus übernehmen.

Das würde drei Ebenen ergeben:

1. Das universelle Bewusstseinsfeld: Die angenommene ursprüngliche, nicht materielle Ebene des Bewusstseins.

2. Die Biophotonen: Mögliche physikalische Vermittler zwischen diesem Feld und den biologischen Vorgängen.

3. Das Gehirn: Ein Organ, das Informationen verarbeitet, auswählt und dem individuellen Menschen zugänglich macht.

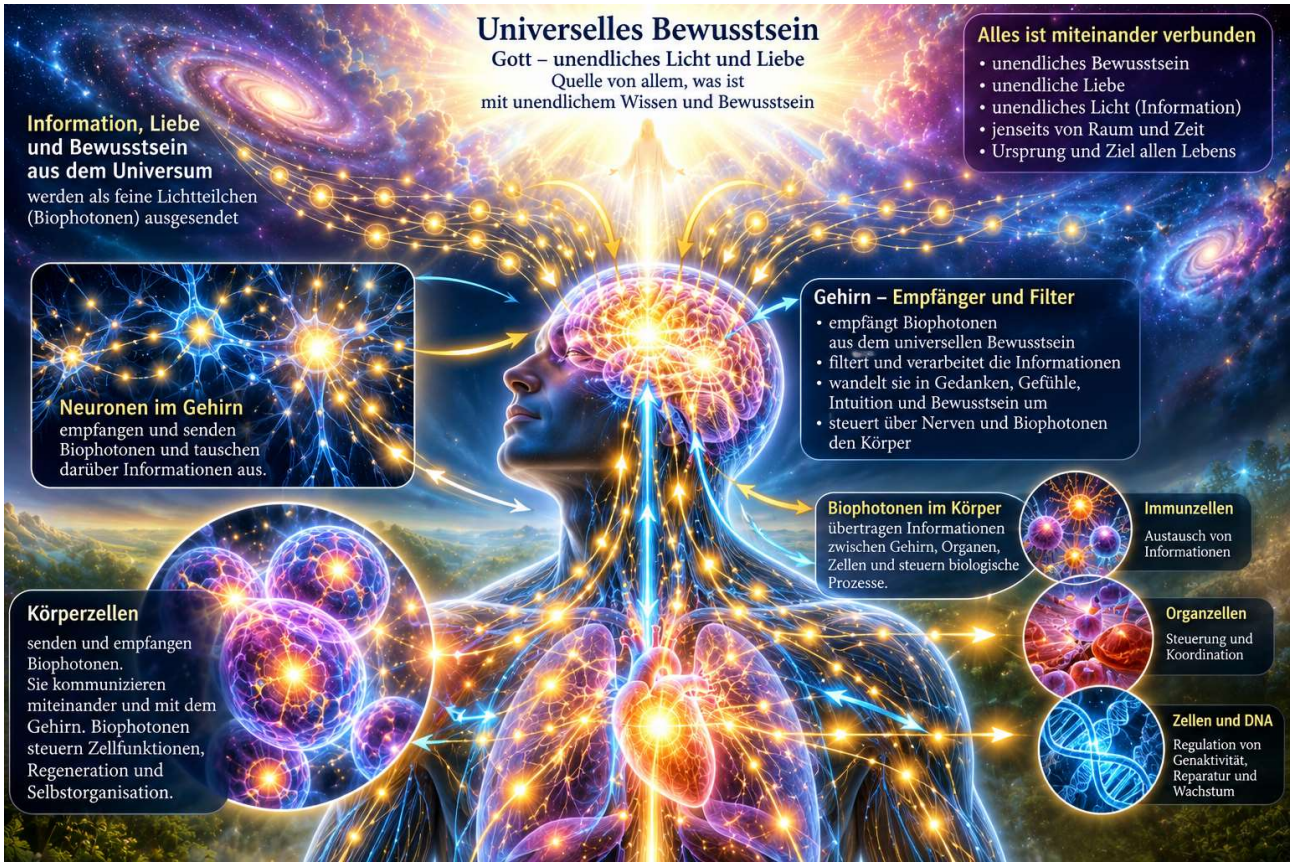

Beim Tod würde in diesem Modell die biologische Vermittlung enden, während das Bewusstsein unabhängig davon weiterbestehen könnte.

Es ist eine gedanklich nachvollziehbare Konstruktion. Ob ein universelles Bewusstseinsfeld existiert und ob Biophotonen eine solche Vermittlungsfunktion erfüllen können, ist bislang nicht nachgewiesen.

Eine Frage, die sich aus deinem Weltbild ergibt

Wenn wir dein Modell als Ausgangspunkt nehmen, entsteht eine besonders interessante Überlegung:

Vielleicht wäre das menschliche Leben dann eine zeitlich begrenzte Erfahrung eines umfassenderen Bewusstseins.

Unser Gehirn würde uns ermöglichen, die materielle Welt aus einer individuellen Perspektive zu erleben. Wir würden Erfahrungen sammeln, Beziehungen eingehen, Liebe erfahren und unser Bewusstsein entwickeln.

Mit dem Tod fiele der biologische Filter weg.

In deiner spirituellen Deutung könnte das Bewusstsein dann in einen ursprünglichen Zustand zurückkehren, den du mit göttlichem Licht, Liebe und Geborgenheit verbindest.

Die Frage bleibt, ob das individuelle Bewusstsein mit seinen Erinnerungen erhalten bleibt oder in einem umfassenderen Bewusstsein aufgeht.

Gerade die Berichte vieler Menschen mit Nahtoderfahrungen, die sich weiterhin als individuelle Personen wahrnahmen und verstorbene Angehörige wiederzuerkennen glaubten, sind für diese Frage interessant.

Eine faszinierende Konsequenz dieser Überlegung

Nehmen wir also an, dass Bewusstsein tatsächlich unabhängig vom Gehirn existiert und Biophotonen eine Verbindung zum Bewusstsein ermöglichen.

Dann könnte man drei Funktionen unterscheiden: Das Bewusstseinsfeld wäre die angenommene übergeordnete Informationsebene, das Gehirn würde Informationen auswählen und verarbeiten, und Biophotonen könnten bestimmte Informationen innerhalb des Organismus vermitteln.

Das würde auch deine ursprüngliche Frage nach Alterung und Tod in einem neuen Licht erscheinen lassen: Vielleicht veränderte sich mit zunehmendem Alter nicht das Bewusstsein selbst, sondern die Fähigkeit des Körpers, es zum Ausdruck zu bringen.

Das wäre eine bemerkenswerte Hypothese: Nicht unser eigentliches Bewusstsein würde altern, sondern das biologische Instrument, durch das wir es erleben.

Sie ist philosophisch mit deinem Modell vereinbar, aber bislang nicht experimentell bestätigt.

Wenn Biophotonen tatsächlich eine organisierende Funktion besitzen, geht dann die Ordnung von den Zellen selbst aus, oder reagieren die Zellen auf eine übergeordnete Informationsquelle?